Scheda 4.3

La coerenza del campo: ogni parte dipende dalle altre

Una composizione architettonica è coerente quando ogni sua parte dipende dal tutto. Non esistono elementi neutrali o intercambiabili: ogni gesto modifica l'equilibrio complessivo. Le immagini mettono in luce sistemi in cui la relazione tra le parti è così forte da rendere l'insieme irriducibile e indivisibile, come in un organismo vivente.

A.

Mies van der Rohe, *Padiglione di Barcellona* (1929)

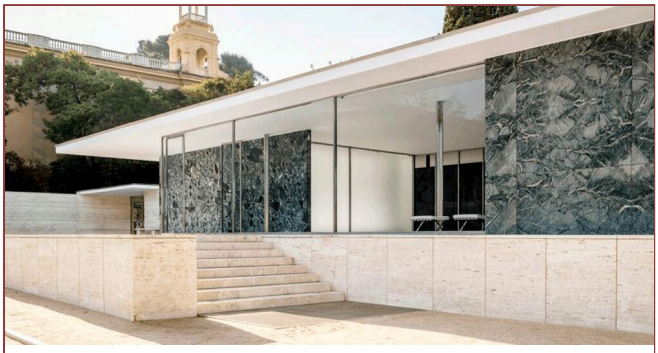

A.1

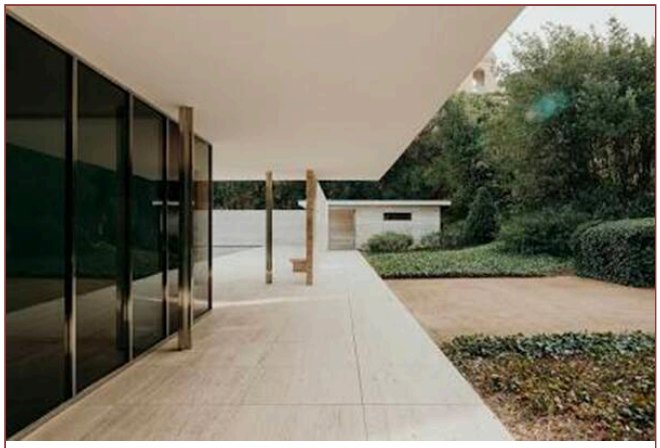

A.2

A.3

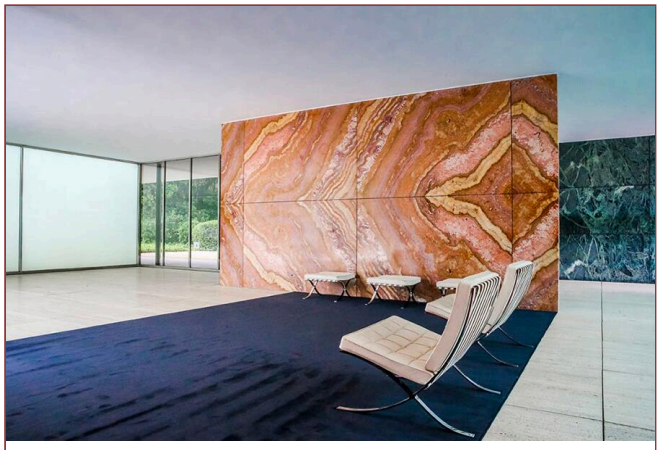

A.4

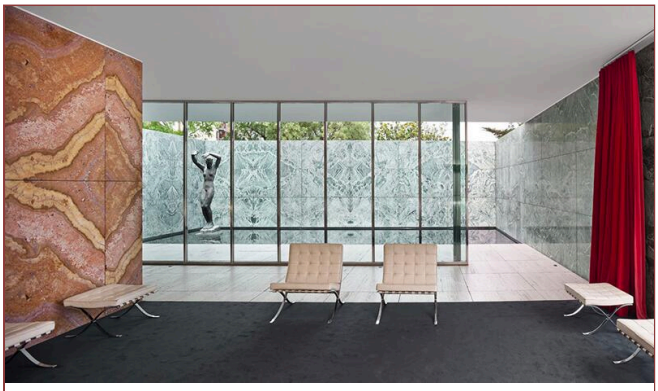

A.5

A.6

A.7

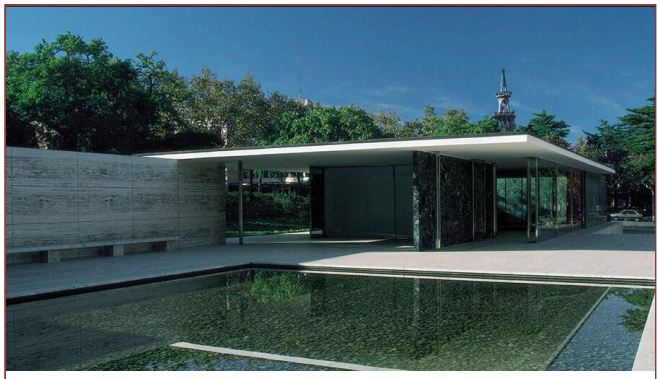

A.8

A.9

Il *Padiglione* è un campo perfettamente coeso:

- ogni piano determina la posizione degli altri,
- ogni direzione modifica l'equilibrio complessivo,
- il rapporto vetro–marmo–vuoto è inseparabile,
- togliere un elemento spezzerebbe l'intero sistema.

Si tratta di lezione visiva impeccabile sulla coerenza del campo.

Il *Padiglione di Barcellona* è una delle opere che più chiaramente permette di comprendere i temi della lezione 4: lo spazio non come insieme di ambienti chiusi, ma come **campo di piani**, direzioni e relazioni. Mies e Lilly Reich concepiscono il padiglione come un organismo antimonumentale, in cui la forma non si concentra in un volume ma si disperde nei piani sottili che organizzano il movimento e lo sguardo.

La struttura, sostenuta da otto colonne cruciformi, libera completamente le pareti dalla funzione portante: la pianta diventa un sistema di piani indipendenti, capaci di definire sequenze senza costruire chiusure. I piani verticali – in onice, marmo verde, vetro trasparente o colorato – non delimitano stanze, ma introducono variazioni di direzione, soglie percettive,

campi visivi controllati. Sono elementi grammaticali che agiscono come **vettori**, non come muri.

I piani orizzontali – zoccolo in travertino, copertura a sbalzo, superfici d'acqua – estendono lo spazio oltre il limite fisico. Il pavimento continua verso le terrazze; il tetto sembra fluttuare; le vasche riflettenti creano un piano speculare che raddoppia il campo visivo. L'interno ed esterno smettono così di essere categorie opposte: il padiglione è un ambiente **continuo**, in cui direzioni e percezioni si prolungano nel paesaggio.

L'uso di materiali riflettenti e traslucidi accentua questa condizione: la statua nella vasca, le colonne riflesse, la fluidità dei vetri rendono incerta la distinzione tra ciò che è costruito e ciò che appartiene allo spazio circostante. Il Padiglione di Barcellona diventa quindi un manifesto della forma **non-oggettuale**, in cui il progetto consiste nell'ordinare piani e relazioni per generare un campo percettivo unitario, aperto, necessario.

B.

Le Corbusier, *Monastero di Sainte-Marie de la Tourette* (1953-1960)

B.1

B.2

B.3

B.4

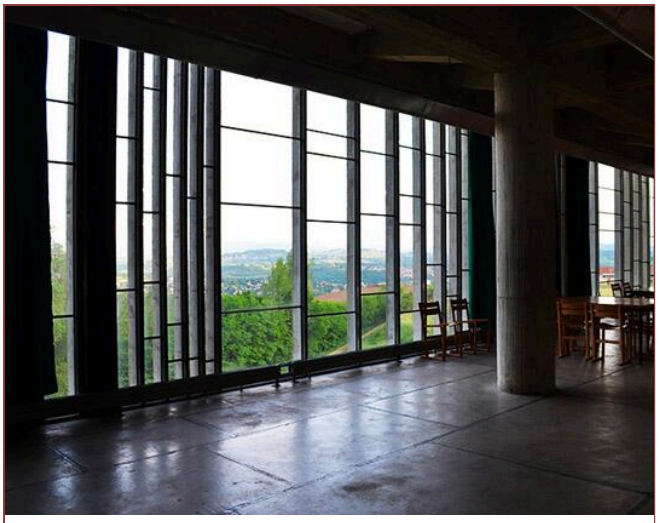

B.5

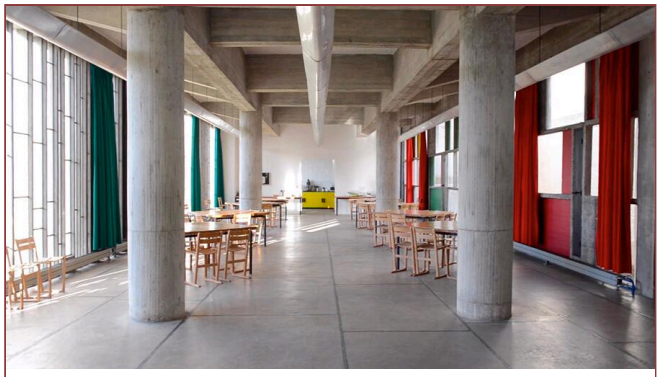

B.6

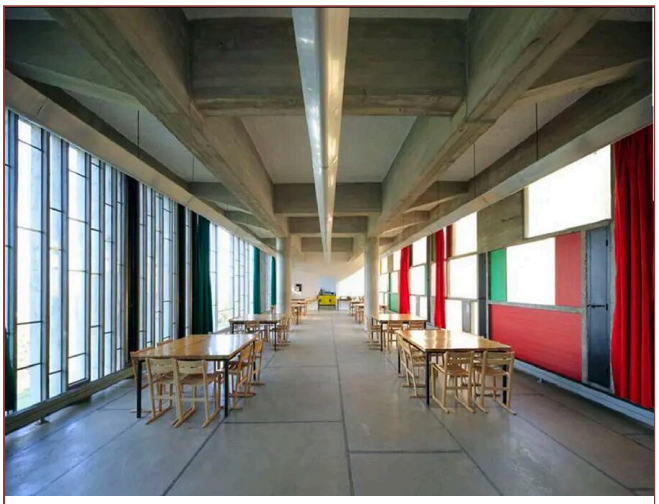

B.7

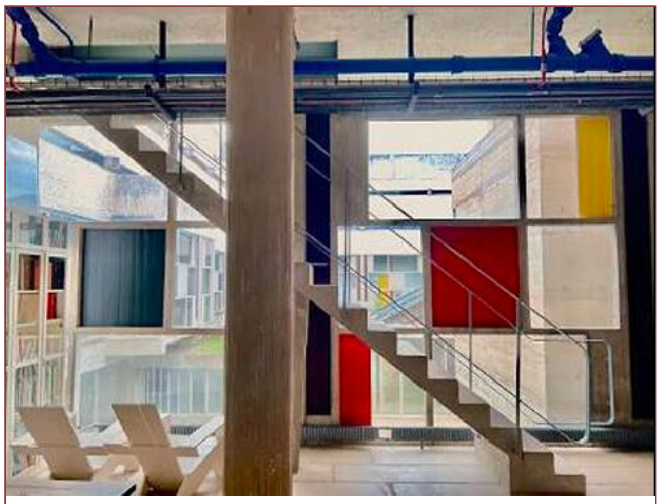

B.8

La Tourette è un campo monastico in cui:

- la luce filtrata,
- le cellule,
- la corte,
- le passerelle,
- il ritmo delle finestre,
  formano un sistema relazionale indivisibile.

Ogni variazione (di luce, di altezza, di ritmo) comprometterebbe la coerenza.

La luce come struttura: piani verticali, ritmo e comportamento percettivo

Nel monastero di Sainte-Marie de la Tourette, Le Corbusier trasforma la luce in una vera componente morfologica dello spazio, non come elemento decorativo ma come agente strutturale capace di modellare percorsi, tempi percettivi e stati emotivi.

La luce non “illumina” semplicemente: costruisce lo spazio, ne orienta il comportamento, ne scandisce la sequenza. È in questo senso che La Tourette diventa un caso paradigmatico per la Lezione 4: lo spazio non nasce dagli oggetti, ma dall’azione combinata di piani, profondità, ritmo, tagli e direzioni.

Nei corridoi del chiostro Le Corbusier introduce il sistema dei pans de verre ondulatoires, superfici vetrate scandite da montanti verticali in cemento sviluppate con Iannis Xenakis.

Non sono semplici finestre: sono piani di luce discontinua, con una cadenza irregolare derivata sia dal Modulor sia dalle progressioni musicali di Metastasis. Questa irregolarità calcolata produce:

- un ritmo percettivo, nel quale campi luminosi e zone d’ombra si alternano come battute di una frase architettonica;
- una discontinuità della vista, che spezza la linearità del corridoio e introduce micro-soglie percettive;
- una profondità variabile, data dalla differenza tra luce radente, luce riflessa e luce compressa negli imbotti.

Il corridoio non è più uno spazio di passaggio neutro: diventa un ambiente in cui la luce modella il tempo del camminare. La severità del béton brut, materiale grezzo e non riflettente, amplifica l’effetto: la luce diventa l’unica materia viva all’interno di un involucro austero, coerente con la condizione monastica.

In alcuni casi il colore applicato alle superfici interne — rosso, verde, giallo, blu — trasforma la luce in piano cromatico attivo, producendo variazioni atmosferiche che non imitano la tradizione iconografica ma la reinterpretano attraverso pura esperienza sensibile. Il risultato non è decorativo: è una grammatica luminosa rigorosa che costruisce l’identità dello spazio moderno del sacro.

L’intero complesso mostra un passaggio fondamentale nella ricerca corbusiana: la luce non come fenomeno uniforme, ma come sequenza strutturale, come sistema di variazioni che costruisce la percezione dello spazio nel tempo.

La Tourette non cerca la continuità diffusa dei chiostri storici; cerca invece:

- compressioni e dilatazioni luminose,

- discontinuità ritmiche,
- soglie percettive nette,
- variazioni di intensità che accompagnano la deambulazione.

Questo rende i corridoi un vero laboratorio di grammatica spaziale moderna: la luce non completa lo spazio, lo genera. L'architettura non propone un'immagine, ma un comportamento: è lo spazio che "agisce" sul visitatore, lo guida, lo costringe, lo accoglie, lo modifica.

La Tourette incarna in modo esemplare uno degli argomenti centrali della lezione 4 — la costruzione dello spazio attraverso piani, pieni e vuoti, superfici attive, direzioni, ritmi e soglie — mostrando:

- Piani verticali attivi (pans de verre) che non chiudono, ma articolano la percezione;
- Piani luminosi obliqui (cannoni di luce) che fondano gerarchie e strutture percettive;
- Ritmo come alternanza di luce e ombra;
- Direzione generata dai tagli luminosi e non dalle masse;
- Soglia come variazione luminosa, non come elemento materiale;
- Identità dello spazio costruita dalla luce e non dalla figura;
- Comportamento del corpo determinato dalla sintassi luminosa.

La luce diventa la chiave per comprendere l'intero progetto: non un'aggiunta, ma la struttura stessa dello spazio.

C.

Peter Zumthor, *Bruder Klaus Field Chapel* (2007)

C.1

C.2

C.3

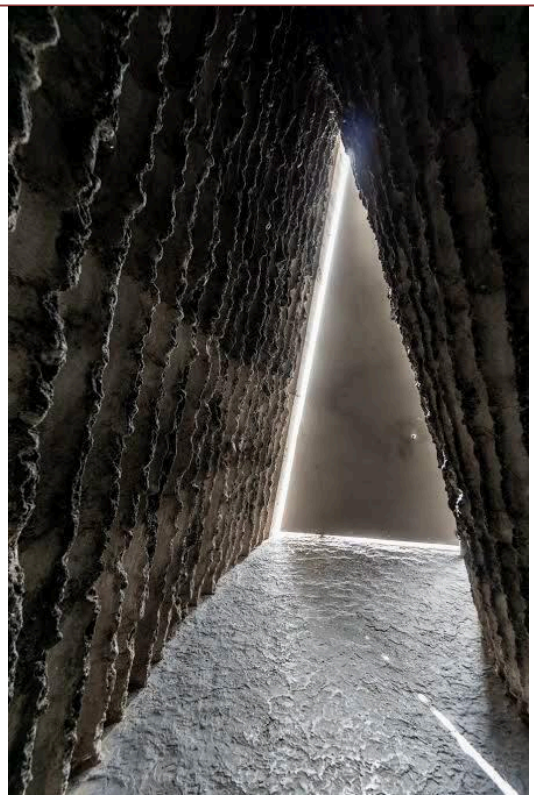

C.4

C.5

C.6

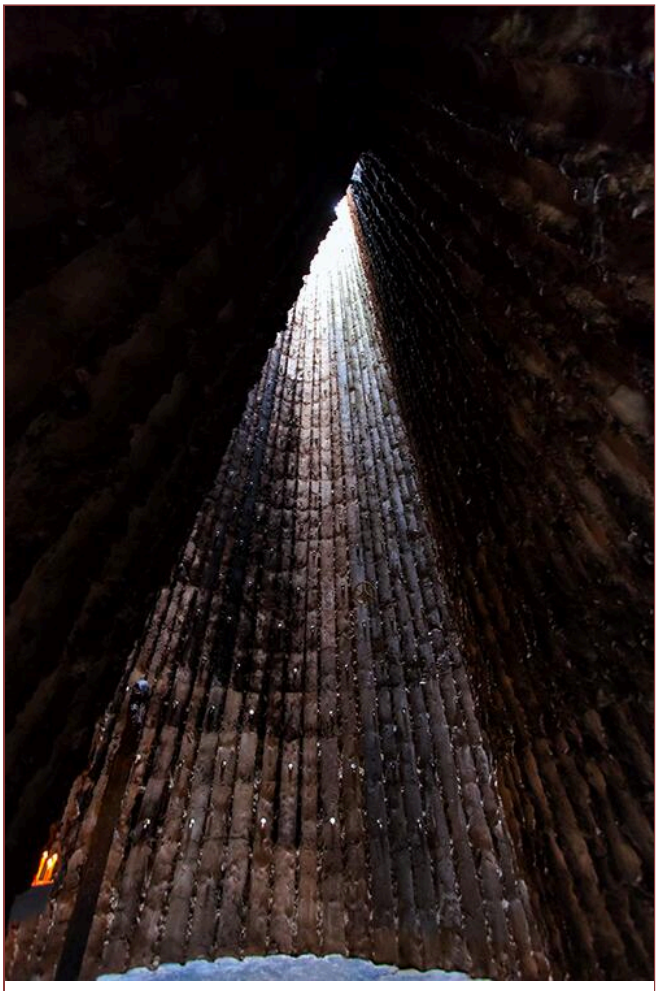

C.7

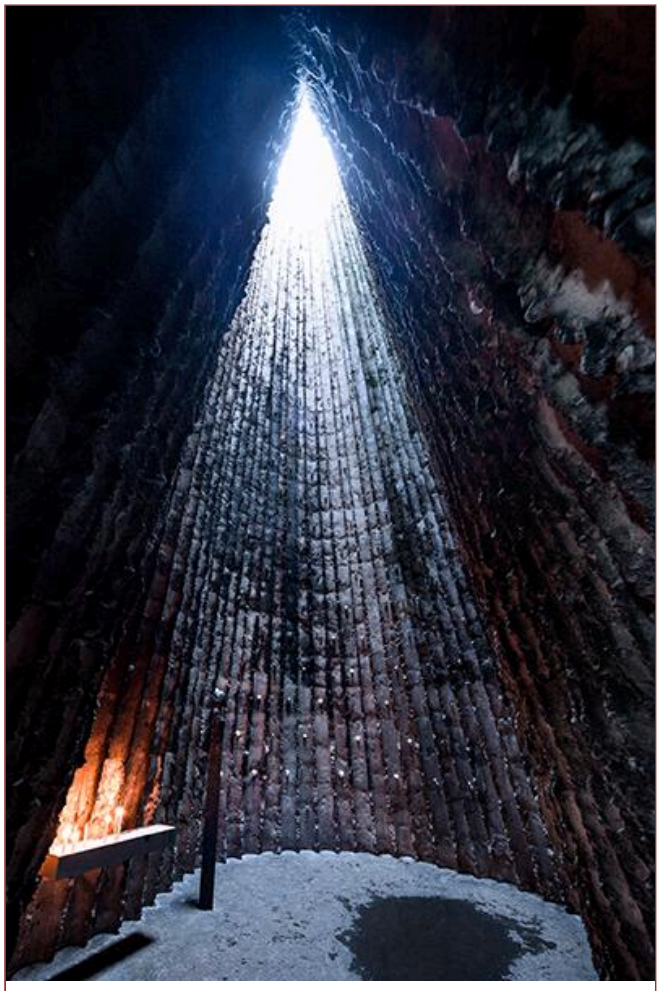

C.8

C.9

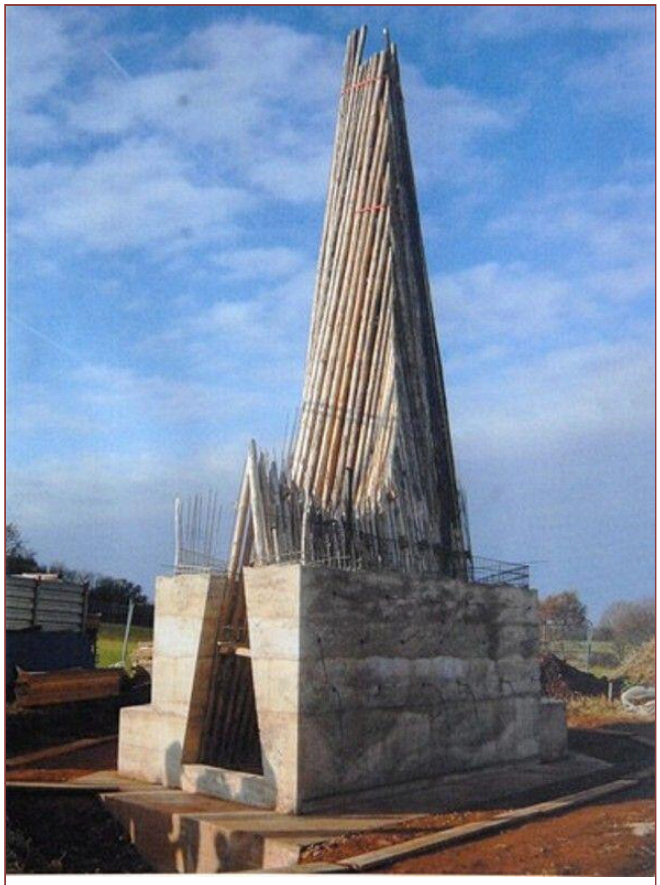

C.10

La cappella di Bruder Klaus è un **campo monomaterico**, potentissimo:

- guscio di calcestruzzo,
- cavità interna scavata dal fuoco,
- apertura zenitale unica,
- superfici concave che indirizzano luce e suono.

Modificare anche un solo elemento distruggerebbe la logica interna. È un campo strutturale massimamente coeso.

La struttura come filtro: un campo luminoso che scioglie il confine tra interno ed esterno

La Cappella Bruder Klaus di Peter Zumthor si offre come un caso emblematico della dialettica tra **volume astratto** ed **interiorità atmosferica**.

All'esterno, la cappella appare come un monolite sfaccettato, un prisma rigoroso in calcestruzzo battuto che emerge dal paesaggio agricolo come un'entità autonoma, concentrata, quasi arcaica. L'assenza di aperture e la compattezza materica producono un involucro ermetico che rimanda alla tradizione dei luoghi di ritiro: un "contenitore di vuoto" che trattiene, ma non

rivela, la propria natura interna. I 24 strati di getto a casseri mobili generano una superficie stratificata che registra il tempo del cantiere e radica il volume nella materia della terra.

L'ingresso introduce una frattura percettiva radicale. L'interno non riprende la logica esterna, ma la contraddice: è una cavità organica e annerita, ottenuta costruendo un negativo ligneo composto da 112 tronchi di albero, poi incendiati. Le pareti risultanti, segnate da cavità, colature, tensioni verticali, non rappresentano un'immagine: rendono visibile il processo costruttivo, trasformato in fenomeno sensoriale. La materia non è rivestimento ma esperienza.

La luce, elemento strutturale in tutta la ricerca di Zumthor, entra esclusivamente dall'oculus stellato in sommità. Il fascio luminoso non illumina l'ambiente: **lo struttura**, organizza il vuoto come una presenza quasi cosmica. La luce si muove lungo le pareti carbonizzate, ne rivela la profondità, genera un continuo oscillare tra densità e dissolvenza. È una grammatica luminosa essenziale, che attiva un'esperienza di ascolto, silenzio, interiorità.

Il pavimento in piombo fuso, solidificato in situ, contribuisce a una percezione grave, quasi tellurica, che rafforza l'identità raccolta dello spazio. L'assenza di elettricità e di segni iconografici tradizionali amplifica la qualità contemplativa della cavità: la spiritualità non è un contenuto rappresentato, ma un effetto del campo percettivo generato da materia, luce, odore, eco, temperatura.

La forza critica dell'opera risiede nella **tensione esterno/interno**: da un lato l'astrazione del volume, dall'altro un ambiente che agisce sul corpo e sul tempo. La cappella non impone un simbolo, ma costruisce un'esperienza: **la forma nasce dalla materia**, **la materia dalla costruzione**, **la costruzione dalla percezione**. È un esempio magistrale di come l'architettura possa rendere il luogo sacro non attraverso il linguaggio, ma attraverso la profondità sensoriale dello spazio.